

Azienda sanitaria locale 'TO3'

AVVISO PUBBLICO PER IL CONFERIMENTO INCARICO QUINQUENNALE DI DIRIGENTE MEDICO - DISCIPLINA DI RADIODIAGNOSTICA PER LA DIREZIONE DELLA S.C. RADIOLOGIA PINEROLO

In esecuzione della deliberazione n. 778 del 18/11/2020 è indetto, ai sensi del D.Lgs. n. 502/1992 e ss.mm.ii., del D.P.R. n. 484/97, del D.Lgs. n. 165/01 e ss.mm.ii., dal D.L. 158/2012 convertito in Legge n.189/2012 e della D.G.R. n. 14-6180 del 29.07.2013, avviso pubblico per il conferimento dell'incarico quinquennale di:

**DIRIGENTE MEDICO - DISCIPLINA DI RADIODIAGNOSTICA
PER LA DIREZIONE DELLA S.C. RADIOLOGIA PINEROLO**

Le modalità di attribuzione del presente incarico sono disciplinate dal DPR 484/97 e dal D. Lgs. n. 502/92 e ss.mm.ii.

All'incaricato sarà attribuito il trattamento giuridico ed economico di cui alle disposizioni legislative e al CCNL dell'Area Sanità vigente. L'esclusività del rapporto di lavoro costituirà criterio preferenziale per il conferimento dell'incarico.

1) REQUISITI GENERALI DI AMMISSIONE

1 Cittadinanza italiana, fatte salve le equiparazioni stabilite dalle leggi vigenti, o cittadinanza di uno dei paesi dell'Unione Europea o Paesi Terzi. Ai sensi dell'art. 38 D.Lgs. n. 165/01 e dell'art. 3 D.P.C.M. 07.02.1994 n. 174 l'accesso all'impiego è esteso ai cittadini degli Stati membri della U.E. ed ai loro familiari non aventi la cittadinanza di uno Stato membr che siano titolari del diritto di soggiorno o del diritto di soggiorno permanente in possesso dei seguenti requisiti:

- godimento dei diritti civili e politici anche negli Stati di appartenenza o di provenienza;
- possesso, fatta eccezione della titolarità della cittadinanza italiana, di tutti gli altri requisiti previsti per i cittadini della Repubblica;
- adeguata conoscenza della lingua italiana ai sensi del D.P.R. n. 752 del 26/07/1976.

2 Idoneità fisica: l'accertamento della idoneità fisica all'impiego, con l'osservanza delle norme in tema di categorie protette, è effettuato, a cura dell'ASL, prima dell'immissione in servizio.

Età: ai sensi dell'art. 3, comma 6 della L. 15.05.1997, n. 127, la partecipazione alle selezioni indette da Pubbliche Amministrazioni non è più soggetta a limite di età, salve le limitazioni previste dalla vigente normativa per il collocamento a riposo d'ufficio.

2) REQUISITI SPECIFICI DI AMMISSIONE

Possono partecipare all'avviso coloro che sono in possesso dei requisiti seguenti:

- **laurea in Medicina e Chirurgia**

- **iscrizione all'albo professionale dei medici chirurghi**

L'iscrizione al corrispondente albo professionale di uno dei Paesi dell'Unione Europea consente la partecipazione alla selezione, fermo restando l'obbligo dell'iscrizione all'albo in Italia prima dell'assunzione in servizio.

- **Anzianità** di servizio di sette anni, di cui cinque nella disciplina o disciplina equipollente e specializzazione nella disciplina o disciplina equipollente ovvero anzianità di servizio di dieci anni nella disciplina (ai sensi dell'art. 5 comma 1 lett. b del DPR 484/97).

Le discipline equipollenti sono individuate con D.M. 30.01.1998 e ss.mm.ii.

L'anzianità di servizio utile per l'accesso al secondo livello dirigenziale deve essere maturata presso amministrazioni pubbliche, istituti di ricovero e cura a carattere scientifico, istituti o cliniche universitarie e istituti zooprofilattici sperimentali, secondo quanto disposto dall'art.

10 del D.P.R. n. 484/97. Saranno valutati altresì i servizi prestati ai sensi del disposto degli artt. 11, 12, e 13 del D.P.R. n. 484/97.

Nei certificati di servizio devono essere indicate le posizioni funzionali o le qualifiche attribuite, le discipline nelle quali i servizi sono stati prestati, nonché le date iniziali e terminali dei relativi periodi di attività.

- **Curriculum** redatto ai sensi degli artt. 6 e 8 del D.P.R. 484/97 ovvero con riferimento:
 - a) alle competenze tecnico-professionali necessarie per l'effettivo svolgimento della tipologia di incarico in oggetto;
 - b) casistica trattata nei precedenti incarichi, misurabili in termini di volume e complessità; le casistiche devono essere riferite al decennio precedente alla data di pubblicazione nella Gazzette Ufficiale della Repubblica Italiana del presente avviso di attribuzione di incarico e devono essere certificate dal Direttore Sanitario sulla base dell'attestazione del direttore del competente dipartimento o unità operativa della A.S.L. o dell'Azienda Ospedaliera (art 6 c. 2 DPR 484/97);
 - c) scenario organizzativo in cui ha operato;
 - d) rilevanza dell'attività di ricerca svolta nel corso dei precedenti incarichi;
 - e) particolari risultati ottenuti nelle esperienze professionali precedenti;
 - f) alla tipologia delle istituzioni in cui sono allocate le strutture presso le quali il candidato ha svolto la propria attività ed alla tipologia delle prestazioni erogate dalle strutture medesime;
 - g) alla posizione funzionale del candidato nelle strutture ed alle sue competenze, con indicazioni di eventuali specifici ambiti di autonomia professionale con funzioni di direzione;
 - h) alla tipologia qualitativa e quantitativa delle prestazioni effettuate dal candidato;
 - i) ai soggiorni di studio o di addestramento professionale per attività attinenti alla disciplina in rilevanti strutture italiane o estere di durata non inferiore a tre mesi con esclusione dei tirocini obbligatori;
 - j) alla attività didattica presso corsi di studio per il conseguimento di diploma universitario, di laurea o di specializzazione ovvero presso scuole per la formazione di personale sanitario con indicazione delle ore annue di insegnamento;
 - k) alla partecipazione a corsi, congressi, convegni e seminari, anche effettuati all'estero, valutati secondo i criteri di cui all'art. 9 del D.P.R. 484/97, nonché alle pregresse idoneità nazionali.
Si considerano corsi di aggiornamento tecnico/professionale i corsi, i seminari, i convegni ed i congressi che abbiano, in tutto o in parte, finalità di formazione e aggiornamento professionale di avanzamento di ricerca scientifica. (art. 9 c. 2 DPR 484/97).
 - l) altri eventuali ulteriori titoli utili agli effetti della valutazione di merito.

Nella valutazione del curriculum è presa in considerazione altresì la produzione scientifica strettamente pertinente alla disciplina, pubblicata su riviste italiane o straniere caratterizzate da criteri di filtro nell'accettazione dei lavori, della quale produzione sarà valutato l'impatto sulla comunità scientifica.

Oltre l'elenco cronologico delle pubblicazioni vanno allegate le pubblicazioni ritenute più significative.

Le pubblicazioni devono essere edite a stampa.

I contenuti del curriculum, esclusi quelli di cui alla lettera h), possono essere autocertificati dal candidato (DPR 484/97 art. 8 c. 5).

L'Azienda si riserva la facoltà di procedere a controlli a campione per accertare la veridicità delle dichiarazioni rilasciate dal candidato.

- **Attestato di formazione manageriale.**

Fino all'espletamento del primo corso di formazione, si prescinde dal possesso del requisito dell'attestato di formazione manageriale, fermo restando l'obbligo, nel caso di assunzione dell'incarico, di acquisire l'attestato nel primo corso utile nonché quanto previsto dall'Art. 15 c. 8) del D.Lgs. n. 502/92 e ss.mm.ii.

L'accertamento dei requisiti dell'art. 5, commi 1 e 2, del D.P.R. 484 del 10.12.97 è effettuato dalla Commissione di cui all'articolo 15 comma 7 bis lettera a) del D. Lgs. 502 del 30.12.92 e ss.mm.ii., e l'ammissibilità verrà comunicata ai candidati, immediatamente prima del colloquio.

TIPOLOGIA DI STRUTTURA

L'ASL TO3 è un'Azienda territoriale di circa 581.000 residenti distribuiti su un territorio comprendente 109 Comuni per complessivi 2.952 Km², caratterizzato da forti differenziazioni collegate a realtà sociali articolate (dalle aree della prima cintura metropolitana a forte concentrazione abitativa a quelle di estrema montagna a scarsissima densità abitativa).

Il territorio è ripartito in 5 Distretti Territoriali (Distretto Area Metropolitana Centro, Distretto Area Metropolitana Sud, Distretto Area Metropolitana Nord, Distretto Pinerolese, Distretto Val Susa Val Sangone).

L'ASL TO3 gestisce tre ospedali: Rivoli, Pinerolo e Susa. Gli ospedali di Rivoli e Pinerolo sono classificati come ospedali Spoke con DEA di I livello, mentre l'ospedale di Susa è classificato come ospedale di base con Pronto Soccorso di Area disagiata, al fine di tutelare le aree territoriali con tempi di percorrenza superiori ai tempi previsti dal Regolamento per un servizio di emergenza efficace (*D.G.R. n. 1-600 del 19/11/2014 "Adeguamento della rete ospedaliera agli standard della Legge 135/2012 e del Patto per la Salute 2014/2016 e linee di indirizzo per lo sviluppo della rete territoriale"*).

I posti letto ospedalieri complessivi sono 620.

La riconversione di quattro piccoli ospedali (Giaveno, Torre Pellice, Avigliana e Pomaretto) ha portato alla creazione di quattro strutture di CAVS (Continuità Assistenziale a Valenza Sanitaria) per un totale di 82 posti letto.

Sono attive inoltre le seguenti Case della Salute: Avigliana, Giaveno, Torre Pellice, Pianezza, Cumiana, Vigone e Beinasco (Borgaretto).

Sul territorio aziendale è presente l'A.O.U. San Luigi di Orbassano con cui sono stati avviati numerosi progetti di integrazione delle attività.

Sono altresì presenti n. 6 Case di Cura private accreditate per circa n. 600 P.L. complessivi dedicati a Neuropsichiatria, R.R.F e Lungodegenza.

CARATTERISTICHE DELLA STRUTTURA

La rete ospedaliera

Fermo restando la presenza nell'ambito dell'A.S.L. dei Presidi Ospedalieri (Ospedali di Pinerolo, Rivoli e Susa), il modello organizzativo adottato è quello del funzionamento in rete degli stessi, a loro volta integrati nella rete delle strutture e dei servizi territoriali.

La finalità generale cui si ispira tale modello è quella di garantire nell'ambito della logica di produzione, omogeneità delle risposte sanitarie, adeguati livelli di qualità e sicurezza, in condizione di distribuzione equa delle risorse a livello dell'ASL TO3, ma anche in integrazione e dialogo con i Presidi dell'Area Sovrazonale per lo sviluppo di percorsi diagnostico-terapeutici ed assistenziali condivisi.

Capisaldi di tale organizzazione sono, da un lato i Presidi, intesi come Strutture di produzione, e dall'altra i Dipartimenti clinici, a matrice trasversale, i quali apportano le necessarie professionalità, e comunque orientati a garantire, stante la trasversalità, l'omogeneità dei percorsi e degli atteggiamenti diagnostici e clinico-assistenziali.

Gli attori diventano quindi in particolar modo:

- il Coordinatore dell'Area Ospedaliera con funzione di sovrintendenza a garanzia del corretto andamento nell'operato delle singole Direzioni Mediche di Presidio e Dipartimenti rispetto agli obiettivi aziendali di integrazione;
- i Direttori Medici di Presidio Ospedaliero, garanti dell'organizzazione e gestione generale del Presidio;
- i Direttori dei Dipartimenti diagnostici e clinico-assistenziali;
- i Direttori di Struttura Complessa e i Responsabili di Struttura Semplice, quali espressione della produzione.

Dipartimenti Ospedalieri

Nell'ambito delle funzioni illustrate nell'Atto Aziendale, i Dipartimenti Ospedalieri sono volti alla ricerca dell'appropriatezza e dell'efficienza organizzativa attraverso la realizzazione di buone pratiche gestionali e la corretta individuazione delle priorità di allocazione delle risorse, operata anche tramite appropriati processi di programmazione in senso clinico e nella impostazione generale di sviluppo dell'Ospedale per intensità di cura.

Ad essi sono attribuite risorse dipartimentali ed obiettivi relativi allo sviluppo qualitativo e quantitativo delle prestazioni sanitarie.

Sono individuati i seguenti Dipartimenti Ospedalieri:

- Dipartimento Medico
- Dipartimento Chirurgico
- Dipartimento Servizi Diagnostici
- Dipartimento Materno-Infantile
- Dipartimento Emergenza.

L'Ospedale di Pinerolo, in cui è collocata la Struttura Complessa Medicina e Chirurgia di Accettazione e Urgenza ha una dotazione complessiva di 245 posti letto, per un bacino di utenza di circa 133.000 abitanti, corrispondente al territorio del Distretto Pinerolese, in cui l'ospedale è ubicato.

Le specialità presenti e i posti letto sono riepilogati nella tabella sottostante:

Presidio Ospedaliero " Ospedale Civile E.AGNELLI" PINEROLO				PL dal 01/01/2019		
Cod Strutt.	Sub cod.	Cod Spec	Descr Specialità	Letti RO	Letti DH	TOTALE
010030	01	08	Cardiologia	10	0	10
010030	01	26	Medicina generale	46	0	46
010030	01	26	Medicina e Chirurgia d'Accettazione e d'Urgenza	4	0	4
010030	01	29	Nefrologia	6	0	6
010030	01	32	Neurologia	15	0	15
010030	01	02	DH Multispecialistico non chirurgico (tutte le discipline mediche compresa Oncologia)	0	5	5
010030	01	09	Chirurgia generale	20	0	20
010030	01	36	Ortopedia e traumatologia	24	0	24
010030	01	38	Otorinolaringoiatria	4	0	4
010030	01	98	Day surgery (tutte le discipline chirurgiche compresa Oculistica e Urologia)	0	12	12
010030	01	04	Week surgery (tutte le discipline chirurgiche compresa Oculistica e Urologia)	20	0	20
010030	01	31	Nido	9	0	9
010030	01	37	Ostetricia e ginecologia	18	0	18
010030	01	39	Pediatria	4	1	5
010030	01	62	Neonatologia	4	0	4
010030	01	49	Terapia intensiva e rianimazione	6	0	6
010030	01	50	Terapia intensiva/subintensiva cardiologica	6	0	6
010030	01	40	Psichiatria SPDC	11	0	11
010030	01	56	Recupero e riabilitazione funzionale 2 livello	17	0	17
010030	01	67	Libera Professione/Pensionanti multispecialistico	2	1	3
010030	01		Tot HSP	226	19	245

Dipartimento Servizi Diagnostici

Il Dipartimento "Servizi Diagnostici" garantisce in modo appropriato ed efficiente le prestazioni radiologiche, laboratoristiche e di anatomia patologica proprie delle discipline in cui opera provvedendo al soddisfacimento della domanda di prestazioni diagnostiche richieste dai reparti ospedalieri e dal pronto soccorso, dai Medici di Medicina Generale, dai Pediatri di Libera Scelta e dagli Specialisti ambulatoriali, nonché dalle Strutture operanti sul territorio.

La Radiodiagnostica utilizza metodiche di radiologia tradizionale, ecografie ed ecocolordoppler, angiografiche, di tomografia computerizzata e risonanza magnetica. E' effettuata attività di radiologia senologica per la diagnosi precoce e la prevenzione delle malattie del seno. In particolare, si svolge attività per la diagnosi precoce del tumore alla mammella nell'ambito dei programmi di screening regionali.

La Radiodiagnostica collaborerà altresì alla futura realizzazione del progetto RIS-PACS, che garantirà l'informattizzazione e digitalizzazione delle radiologie aziendali.

A livello interaziendale è posta in essere con la SC Fisica Sanitaria dell'A.O. Mauriziano la sorveglianza fisica della protezione degli operatori e della popolazione contro i pericoli delle radiazioni derivanti dalla detenzione e dall'impiego di sostanze radioattive e di macchine radiogene, in adempimento alla normativa vigente.

La Medicina di Laboratorio applica le tecniche di indagine della patologia generale e dell'anatomia patologica ai singoli casi clinici. Sono eseguite indagini di morfologia macro e microscopica, analisi chimiche, immunologiche, microbiologiche e molecolari a fini diagnostici nell'ambito di specifici percorsi diagnostici e terapeutici in linea con la Revisione Regionale dei laboratori Analisi (D.G.R. n. 19-6647 del 03.08.07 e n. 16-1829 del 07.04.2011; D.G.R. n. 11-5524 del 14.03.2013)

La Medicina di Laboratorio contribuisce in modo significativo alla prevenzione, allo screening, alla diagnosi, all'inquadramento biologico, alla scelta dei trattamenti ottimali, al monitoraggio ed allo studio epidemiologico delle malattie, nel rispetto della centralità dei bisogni del paziente-utente.

Il Servizio Immuno-trasfusionale provvede alla disponibilità del sangue (emocomponenti) necessario alla complessiva attività ospedaliera, dalla fase della raccolta alla distribuzione e compatibilizzazione e fino alla verifica degli eventi connessi con la trasfusione.

L'Anatomia Patologica fornisce un servizio di diagnosi su campioni tessutali mediante esami citologici, esami istologici, esami intraoperatori estemporanei, esami di biologia molecolare, riscontri diagnostici, esami di prevenzione oncologica (screening mammografico, colon-retto e cervice uterina).

Gli elementi di riferimento costante sono rappresentati dai principi della medicina basata sulle evidenze scientifiche, dalle linee guida e dalla loro contestualizzazione nei percorsi diagnostico-terapeutici ed assistenziali, dalle attività di audit clinico ed organizzativo ai fini del miglioramento continuo.

La integrazione e razionalizzazione della rete territoriale delle radiodiagnostiche nell'ASL TO 3 anche in funzione della realizzazione delle economie di scala e l'ulteriore sviluppo dei criteri dell'appropriatezza prescrittiva e degli standard di esecuzione di specifiche prestazioni, rappresentano alcune delle attività prioritarie da sviluppare.

Sono individuate nel Dipartimento dei Servizi Diagnostici le Strutture Complesse e Semplici di seguito illustrate:

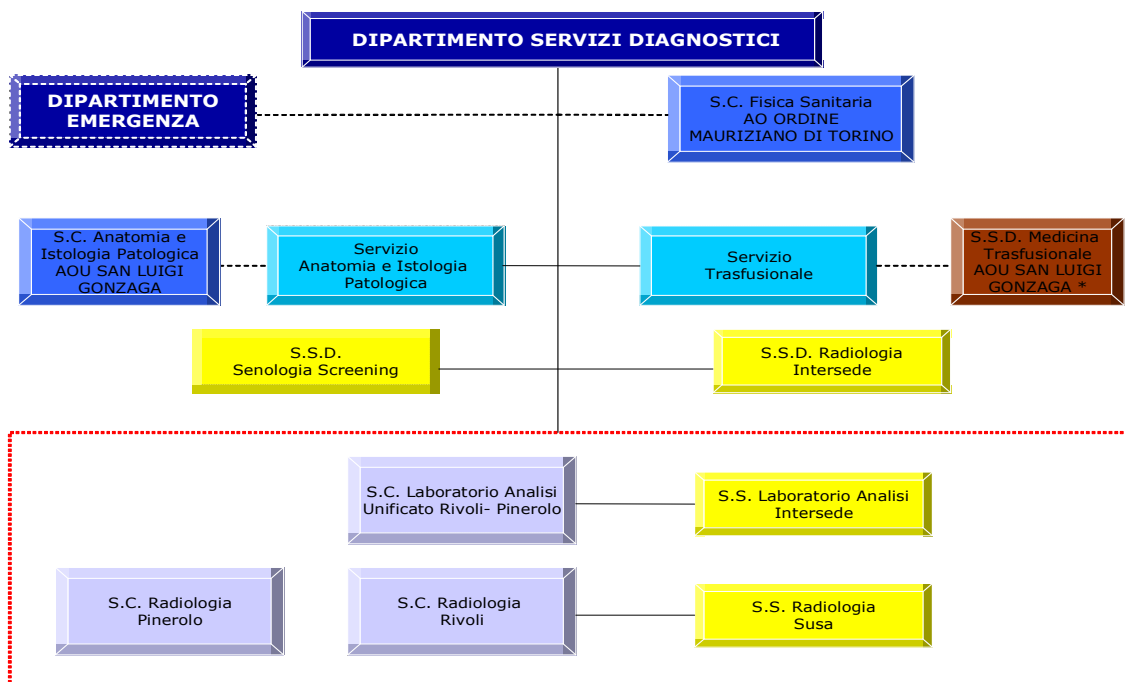

** in rivalutazione a seguito alla definizione della Rete Trasfusionale Regionale*

Radiodiagnostica

Le Strutture deputate alla organizzazione e gestione delle attività di radiodiagnostica, con metodiche tradizionali, ecografiche, TC e RM e con sistemi informatizzati utilizzati in ambito aziendale e sovra zonale, sono costituite da:

- Struttura Complessa “**Radiologia Pinerolo**”;
- Struttura Complessa “Radiologia Rivoli” con la Struttura Semplice “Radiologia Territoriale”, la Struttura Semplice “Radiologia Susa” e la Struttura Semplice “Radiologia Area Urgenza”. La Struttura Semplice “Radiologia Territoriale”, che svolge funzione di coordinamento e sviluppo di tutte le attività radiologiche a livello territoriale svolte in ambito aziendale, è altresì collocata a livello funzionale nell’ambito del Coordinamento Area Territoriale.

Dotazione di personale

Il personale assegnato alla S.C. Radiologia Pinerolo ammonta a 36 unità ed è così composto:

Unità di personale	36
Personale medico	7
Personale infermieristico/tecnico sanitario	3
Personale tecnico	26

(personale presente al 31/12/2019)

ATTIVITA' ANNO 2019

Prestazioni specialistiche per esterni

Il numero di prestazioni specialistiche erogate a pazienti esterni nel 2019 negli ambulatori di Radiologia del P.O. di Pinerolo è pari a 46.881 per un valore di Euro 2.949.955.

Specialistica Ambulatoriale - RADIOLOGIA Anno 2019	n. prest	Valore
000186 - OSPEDALE CIVILE "E.AGNELLI"		
6205 - RADIOLOGIA PO PINEROLO		
40191 - AGOBIOPSIA ECO-GUIDATA DI SEDI PROFONDE (escluso il fegato)	0	0,0
85111 - BIOPSIA ECO-GUIDATA DELLA MAMMELLA Biopsia con ago sottile della mammella	1	52,1
87031 - TOMOGRAFIA COMPUTERIZZATA (TC) DEL CAPO, SENZA E CON CONTRASTO Tc del cranio [sella turcica, orbite] TC dell'encefalo	153	18.421,2
87032 - TOMOGRAFIA COMPUTERIZZATA (TC) DEL MASSICCIO FACCIALE TC del massiccio facciale [mascellare, seni paranasali, etmoide, articolazioni temporo mandibolari] In caso di ricostruzione tridimensionale codificare anche (88.90.2)	368	29.624,0
87033 - TOMOGRAFIA COMPUTERIZZATA (TC) DEL MASSICCIO FACCIALE, SENZA E CON CONTRASTO TC del massiccio facciale [mascellare, seni paranasali, etmoide, articolazioni temporo-mandibolari] In caso di ricostruzione tridimensionale codificare anche (88.90.2).	97	12.396,6
87035 - TOMOGRAFIA COMPUTERIZZATA (TC) DELL'ORECCHIO TC dell'orecchio [orecchio medio e interno, rocche e mastoidi, base cranica e angolo ponto cerebellare]	35	2.621,5
87036 - TOMOGRAFIA COMPUTERIZZATA (TC) DELL'ORECCHIO, SENZA E CON CONTRASTO TC dell'orecchio [orecchio medio e interno, rocche e mastoidi, base cranica e angolo ponto cerebellare]	2	240,8

87037 - TOMOGRAFIA COMPUTERIZZATA (TC) DEL COLLO TC del collo [ghiandole salivari, tiroide-paratiroidi, faringe, laringe, esofago cervicale]	21	1.572,9
87038 - TOMOGRAFIA COMPUTERIZZATA (TC) DEL COLLO, SENZA E CON CONTRASTO TC del collo [ghiandole salivari, tiroide - paratiroidi, faringe, laringe, esofago cervicale]	189	22.755,6
8703 - TOMOGRAFIA COMPUTERIZZATA (TC) DEL CAPO Tc del cranio [sella turcica, orbite] TC dell'encefalo	507	37.974,3
87113 - ORTOPANORAMICA DELLE ARCADE DENTARIE Arcate dentarie complete superiore e inferiore (OPT)	1.247	25.812,9
87121 - TELERADIOGRAFIA DEL CRANIO Per cefalometria ortodontica	89	916,7
87161 - ALTRA RADIOGRAFIA DI OSSA DELLA FACCIA Radiografia (2proiezioni) di: orbite, mastoidi [rocche, petrose, forami ottici], ossa nasali, articolazione temporo-mandibolare, emimandibola	52	780,0
87171 - RADIOGRAFIA DEL CRANIO E DEI SENI PARANASALI Cranio in tre proiezioni	16	355,2
87173 - CONTROLLO RADIOLOGICO DI DERIVAZIONI LIQUORALI (2 proiezioni)	0	0,0
8722 - RADIOGRAFIA DELLA COLONNA CERVICALE (almeno 2 proiezioni) Esame morfodinamico della colonna cervicale	812	14.697,2
8723 - RADIOGRAFIA DELLA COLONNA TORACICA (DORSALE). (almeno 2 proiezioni) Esame morfodinamico della colonna dorsale, rachide dorsale per morfometria vertebrale	540	9.342,0
8724 - RADIOGRAFIA DELLA COLONNA LOMBOSACRALE (almeno 2 proiezioni) Radiografia del rachide lombo sacrale o sacrococcigeo, esame morfodinamico della colonna lombosacrale, rachide lombosacrale per morfometria vert	2.531	43.786,3
8729 - RADIOGRAFIA COMPLETA DELLA COLONNA (2 proiezioni) Radiografia completa della colonna e del bacino sotto carico	226	7.819,6
87371 - MAMMOGRAFIA BILATERALE. (2 proiezioni)	326	11.377,4
87372 - MAMMOGRAFIA MONOLATERALE (2 proiezioni)	20	460,0
87374 - MAMMOGRAFIA BILATERALE ED ECOGRAFIA MONOLATERALE	6	270,0
87375 - MAMMOGRAFIA ED ECOGRAFIA BILATERALE	40	2.432,0
87411 - TOMOGRAFIA COMPUTERIZZATA (TC) DEL TORACE, SENZA E CON CONTRASTO TC del torace [polmoni, aorta toracica, trachea, esofago, sterno, coste, mediastino]	1.055	130.951,3
8741 - TOMOGRAFIA COMPUTERIZZATA (TC) DEL TORACE TC del torace [polmoni, aorta toracica, trachea, esofago, sterno, coste, mediastino]	249	19.347,3
87431 - RADIOGRAFIA COSTALE -DI COSTE, STERNO E CLAVICOLA - (3 proiezioni) Scheletro toracico costale bilaterale	209	5.078,7

87432 - ALTRA RADIOGRAFIA COSTALE -DI COSTE, STERNO E CLAVICOLA (2 proiezioni) Scheletro toracico costale monolaterale, sterno, clavicola	114	1.824,0
87441 - RADIOGRAFIA DEL TORACE DI ROUTINE, NAS Radiografia standard del torace [Teleradiografia, Telecuore] (2 proiezioni)	4.326	67.053,0
87491 - RADIOGRAFIA DELLA TRACHEA (2 proiezioni)	63	945,0
87622 - RADIOGRAFIA DELL'ESOFAGO CON DOPPIO CONTRASTO	2	94,6
87623 - RADIOGRAFIA DELLO STOMACO E DEL DUODENO CON DOPPIO CONTRASTO	0	0,0
8762 - RADIOGRAFIA DEL TRATTO GASTROINTESTINALE SUPERIORE Studio seriato delle prime vie del tubo digerente (esofago stomaco e duodeno) (6 proiezioni o radiogrammi)	2	100,2
87641 - COLONSCOPIA VIRTUALE CON TC	9	1.890,0
87642 - COLONSCOPIA VIRTUALE CON TC con e senza mezzo di contrasto	28	8.820,0
87652 - CLISMA CON DOPPIO CONTRASTO	29	2.659,3
87692 - ESAME DI SEGMENTO DEL TUBO DIGERENTE CON MEZZO DI CONTRASTO IDROSOLUBILE (esofago o clisma con gastrografin, ecc.)	3	150,0
87711 - TOMOGRAFIA COMPUTERIZZATA (TC) DEI RENI, SENZA E CON CONTRASTO Incluso: logge renali, surreni, logge surrenaliche, psoas, retroperitoneo	7	940,8
8771 - TOMOGRAFIA COMPUTERIZZATA (TC) DEI RENI Incluso: logge renali, surreni, logge surrenaliche, psoas, retroperitoneo E DELL'APPARATO URINARIO	4	342,0
8776 - CISTOURETROGRAFIA RETROGRADA Uretrocistografia ascendente e minzionale (6 proiezioni o radiogrammi)	16	1.057,6
8779 - RADIOGRAFIA DELL'APPARATO URINARIO Apparato urinario a vuoto (2 proiezioni o radiogrammi)	6	116,4
88011 - TOMOGRAFIA COMPUTERIZZATA (TC) DELL'ADDOME SUPERIORE Incluso: fegato e vie biliari, pancreas, milza, retroperitoneo, stomaco, duodeno, tenue, grandi vasi addominali, reni e surreni	12	954,0
88012 - TOMOGRAFIA COMPUTERIZZATA (TC) DELL'ADDOME SUPERIORE, SENZA E CON CONTRASTO Incluso: fegato e vie biliari, pancreas, milza, retroperitoneo, stomaco, duodeno, tenue, grandi vasi addominali, reni e surreni	32	4.060,8
88013 - TOMOGRAFIA COMPUTERIZZATA (TC) DELL'ADDOME INFERIORE Incluso: Pelvi, colon e retto, vescica, utero e annessi o prostata	6	477,0
88014 - TOMOGRAFIA COMPUTERIZZATA (TC) DELL'ADDOME INFERIORE, SENZA E CON CONTRASTO Incluso: pelvi, colon e retto, vescica, utero e annessi o prostata	7	888,3
88015 - TOMOGRAFIA COMPUTERIZZATA (TC) DELL'ADDOME COMPLETO	204	21.154,8
88016 - TOMOGRAFIA COMPUTERIZZATA (TC)	1.136	179.488,0

DELL'ADDOME COMPLETO, SENZA E CON CONTRASTO

88017 - TOMOGRAFIA COMPUTERIZZATA (TC) senza e con mdc per stadiazione oncologica	2	900,0
8819 - RADIOGRAFIA DELL'ADDOME (2 proiezioni)	58	1.125,2
8821 - RADIOGRAFIA DELLA SPALLA E DEL BRACCIO -DELL'ARTO SUPERIORE Radiografia (2 proiezioni) di: spalla, braccio, toraco-brachiale	1.464	26.059,2
8822 - RADIOGRAFIA DEL GOMITO E DELL'AVAMBRACCIO. Radiografia (2 proiezioni) di: gomito , avambraccio	312	4.680,0
8823 - RADIOGRAFIA DEL POLSO E DELLA MANO Radiografia (2 proiezioni) di: polso, mano, dito della mano	2.655	37.701,0
8826 - RADIOGRAFIA DI PELVI E ANCA Radiografia del bacino, Radiografia dell'anca	3.981	70.065,6
8827 - RADIOGRAFIA DEL FEMORE, GINOCCHIO E GAMBA Radiografia (2 proiezioni) di: femore, ginocchio, gamba	3.361	71.253,2
8828 - RADIOGRAFIA DEL PIEDE E DELLA CAVIGLIA Radiografia (2 proiezioni) di: caviglia, piede [calcagno], dito del piede	2.670	47.526,0
88291 - RADIOGRAFIA COMPLETA DEGLI ARTI INFERIORI E DEL BACINO SOTTO CARICO	120	3.624,0
88292 - RADIOGRAFIA ASSIALE DELLA ROTULA (3 proiezioni)	45	1.183,5
8829 - RADIOGRAFIA ASSIALE DI ROTULE (1 proiezione)	50	1.010,0
8831 - RADIOGRAFIA DELLO SCHELETRO IN TOTO [Scheletro per patologia sistemica]	17	1.536,8
88331 - STUDIO DELL'ETA' OSSEA. (1 proiezione) polso - mano o ginocchia	34	411,4
88381 - TOMOGRAFIA COMPUTERIZZATA (TC) DEL RACHIDE E DELLO SPECO VERTEBRALE	96	7.459,2
88382 - TOMOGRAFIA COMPUTERIZZATA (TC) DEL RACHIDE E DELLO SPECO VERTEBRALE, SENZA E CON CONTRASTO	14	1.737,4
88383 - TOMOGRAFIA COMPUTERIZZATA (TC) DELL'ARTO SUPERIORE TC di: spalle e braccio [spalla, braccio], gomito e avambraccio [gomito, avambraccio], polso e mano [polso, mano]	83	6.789,4
88384 - TOMOGRAFIA COMPUTERIZZATA (TC) DELL'ARTO SUPERIORE, SENZA E CON CONTRASTO TC di: spalla e braccio [spalla, braccio], gomito e avambraccio [gomito, avambraccio], polso e mano [polso, mano].	1	129,7
88385 - TOMOGRAFIA COMPUTERIZZATA (TC) DEL BACINO TC di: bacino e articolazioni sacro-iliache	33	2.570,7
88386 - TOMOGRAFIA COMPUTERIZZATA (TC) DELL'ARTO INFERIORE TC di: articolazione coxo-femorale e femore [articolazione coxo - femorale, femore], ginocchio e gamba [ginocchio, gamba] caviglia e piede [caviglia, piede]	79	6.154,1

88387 - TOMOGRAFIA COMPUTERIZZATA (TC) DELL'ARTO INFERIORE, SENZA E CON CONTRASTO TC di: articolazione coxo-femorale e femore [articolazione coxo- femorale, femore], ginocchio e gamba [ginocchio, gamba], caviglia e piede [caviglia, piede].	4	496,4
88389 - ANGIO TC (con apparecchiatura spirale, monostrato o multistrato)	52	10.400,0
8838A - ANGIO TC (con apparecchiatura spirale, monostrato o multistrato)	5	250,0
8838B - ANGIO TC (con apparecchiatura spirale, monostrato o multistrato)	3	150,0
88711 - ECOENCEFALOGRAFIA - Ecografia transfontanellare	0	0,0
88714 - DIAGNOSTICA ECOGRAFICA DEL CAPO E DEL COLLO Ecografia di: ghiandole salivari, collo per linfonodi, tiroide-paratiroidi	1.240	35.216,0
88726 - ECOCARDIOGRAFIA	0	0,0
88731 - ECOGRAFIA DELLA MAMMELLA Bilaterale	141	5.061,9
88732 - ECOGRAFIA DELLA MAMMELLA Monolaterale	22	466,4
88733 - ECOGRAFIA TORACICA	0	0,0
88735 - ECO(COLOR) DOPPLER DEI TRONCHI SOVRAORTICI A riposo o dopo prova fisica o farmacologica	0	0,0
88741 - ECOGRAFIA DELL'ADDOME SUPERIORE Incluso : fegato e vie biliari, pancreas, milza, reni e surreni , retroperitoneo Escluso: Ecografia dell'addome completo (88.76.1)	289	12.687,1
88745 - ECO(COLOR)DOPPLER DELLE ARTERIE RENALI	100	3.410,0
88746 - ECOGRAFIA RENO-VESCICALE	0	0,0
88751 - ECOGRAFIA DELL'ADDOME INFERIORE Incluso: Ureteri, vescica e pelvi maschile o femminile Escluso : Ecografia dell'addome completo (88.76.1)	106	3.392,0
88752 - ECO(COLOR)DOPPLER DELL'ADDOME INFERIORE Vescica e pelvi maschile o femminile, - Ecografia ostetrica o ginecologica con flussimetria doppler	0	0,0
88753 - ECOGRAFIA RENO-VESCICALE	243	10.692,0
88761 - ECOGRAFIA ADDOME COMPLETO	2.804	169.361,6
88762 - ECOGRAFIA DI GROSSI VASI ADDOMINALI - Aorta addominale, grossi vasi addominali e linfonodi paravasali	2	64,0
88763 - ECOCOLOR DOPPLER DELL'AORTA DEGLI ASSI ILIACO-FEMORALI	1	40,0
88772 - ECO(COLOR) DOPPLERGRAFIA DEGLI ARTI SUPERIORI O INFERIORI O DISTRETTUALE, ARTERIOSA O VENOSA A riposo o dopo prova fisica o farmacologica	0	0,0
88782 - ECOGRAFIA GINECOLOGICA -	0	0,0
8878 - ECOGRAFIA OSTETRICA -	0	0,0
88791 - ECOGRAFIA DELLA CUTE E DEL TESSUTO SOTTOCUTANEO	413	11.729,2
88792 - STUDIO ECOGRAFICO DEL BACINO - Ecografia del bacino per screening lussazione congenita dell'anca	610	19.825,0
88793 - ECOGRAFIA MUSCOLOTENDINEA E/O ARTICOLARE	231	6.560,4

88795 - ECOGRAFIA DEL PENE	1	31,0
88796 - ECOGRAFIA DEI TESTICOLI	108	3.348,0
88797 - ECOGRAFIA TRANSVAGINALE	0	0,0
88798 - ECOGRAFIA TRANSRETTALE	0	0,0
88799 - ECOGRAFIA OSTEOARTICOLARE	101	3.383,5
88903 - TOMOGRAFIA COMPUTERIZZATA (TC) DEL RACHIDE E DELLO SPECO VERTEBRALE Spazio intersomatico o metamero aggiuntivo in corso di TC del rachide [cervicale, toracico, lombosacrale], spinale	3	79,5
88911 - RISONANZA MAGNETICA NUCLEARE (RM) DEL CERVELLO E DEL TRONCO ENCEFALICO	921	153.438,6
88912 - RISONANZA MAGNETICA NUCLEARE (RM) DEL CERVELLO E DEL TRONCO ENCEFALICO, SENZA E CON CONTRASTO Incluso eventuale, relativo, distretto vascolare	653	161.749,5
88913 - RISONANZA MAGNETICA NUCLEARE (RM) DEL MASSICCIO FACCIALE [sella turcica, orbite, rocche petrose, articolazioni temporo mandibolari] Incluso: relativo distretto vascolare	54	6.485,4
88914 - RISONANZA MAGNETICA NUCLEARE (RM) DEL MASSICCIO FACCIALE, SENZA E CON CONTRASTO [sella turcica, orbite, rocche petrose, articolazioni temporomandibolari] Incluso: relativo distretto vascolare	205	38.355,5
88915 - ANGIO-RM DEL DISTRETTO VASCOLARE INTRACRANICO O VASI DEL COLLO con contrasto	35	6.468,0
88916 - RISONANZA MAGNETICA NUCLEARE (RM) DEL COLLO [faringe, laringe, parotidi-ghiandole salivari, tiroide-paratiroidi] Incluso: relativo distretto vascolare	16	1.921,6
88917 - RISONANZA MAGNETICA NUCLEARE (RM) DEL COLLO, SENZA E CON CONTRASTO [faringe, laringe, parotidi ghiandole salivari, tiroide-paratiroidi]. Incluso : relativo distretto vascolare	99	18.522,9
88918 - ANGIO-RM DEI VASI DEL COLLO con contrasto	5	924,0
88919 - SPETTROSCOPIA INTEGRATIVA	0	0,0
8891A - ANGIO-RM DEL DISTRETTO VASCOLARE INTRACRANICO con contrasto	21	4.200,0
8891C - ANGIO-RM DEL DISTRETTO VASCOLARE INTRACRANICO O VASI DEL COLLO senza contrasto	79	3.476,0
8891D - ANGIO-RM DEL DISTRETTO VASCOLARE INTRACRANICO senza contrasto	69	11.040,0
8891E - RISONANZA MAGNETICA NUCLEARE (RM) Temporomandibolare con bobina dedicata e studio dinamico	32	5.120,0
88921 - RISONANZA MAGNETICA NUCLEARE (RM) DEL TORACE, SENZA E CON CONTRASTO [mediastino, esofago] Incluso: relativo distretto vascolare	12	2.175,6
88922 - ANGIO-RM DEL DISTRETTO TORACICO	5	924,0
8892 - RISONANZA MAGNETICA NUCLEARE (RM) DEL TORACE [mediastino, esofago] Incluso: relativo distretto vascolare	17	1.968,6
88931 - RISONANZA MAGNETICA NUCLEARE (RM) DELLA COLONNA, SENZA E CON CONTRASTO Cervicale, toracica, lombosacrale	239	43.330,7

8893 - RISONANZA MAGNETICA NUCLEARE (RM) DELLA COLONNA Cervicale, toracica, lombosacrale	2.432	281.625,6
88941 - Risonanza magnetica nucleare (rm) muscoloscheletrica piccole articolazioni : RM gomito, polso, ginocchio, caviglia: almeno 4 sequenze nei diversi piani di scansione; RM avambraccio, mano, gamba, piede : almeno 3 sequenze nei diversi piani di scansione	2.079	277.130,7
88942 - Risonanza magnetica nucleare (rm) muscoloscheletrica piccole articolazioni senza e con contrasto : gomito, polso, ginocchio, caviglia: almeno 5 sequenze nei diversi piani di scansione; avambraccio, mano, gamba, piede:almeno 4 sequenze nei diversi pian	22	4.492,4
8894A - RISONANZA MAGNETICA NUCLEARE (RM) MUSCOLOSCHLETRICA - Grandi articolazioni: RM di spalla, bacino (comprensivo di sacro iliache e coxofemorale), articolazione sacro-iliache, articolazione coxofemorale singola, cingolo scapolare: almeno 4 sequenze nei dive	2.602	390.300,0
8894B - RISONANZA MAGNETICA NUCLEARE (RM) MUSCOLOSCHLETRICA SENZA E CON CONTRASTO- grandi articolazioni: RM di spalla, bacino (comprensivo di sacro iliache e coxofemorale), articolazione sacro-iliache, articolazione coxofemorale singola, cingolo scapolare: alm	25	6.250,0
8894C - ARTRO-RM (con m.d.c. intra-articolare)	16	4.000,0
88951 - RISONANZA MAGNETICA NUCLEARE (RM) DELL'ADDOME SUPERIORE Incluso: fegato e vie biliari, milza, pancreas, reni e surreni, retroperitoneo	20	2.402,0
88952 - RISONANZA MAGNETICA NUCLEARE (RM) DELL'ADDOME SUPERIORE, SENZA E CON CONTRASTO Incluso: fegato e vie biliari, milza, pancreas, reni e surreni, retroperitoneo e relativo distretto vascolare	129	24.135,9
88953 - ANGIO RM DELL'ADDOME SUPERIORE	3	554,4
88954 - RISONANZA MAGNETICA NUCLEARE (RM) DELL'ADDOME INFERIORE E SCAVO PELVICO Vescica e pelvi maschile o femminile Incluso:relativo distretto vascolare	45	5.404,5
88955 - RISONANZA MAGNETICA NUCLEARE (RM) DELL'ADDOME INFERIORE E SCAVO PELVICO, SENZA E CON CONTRASTO Vescica e pelvi maschile o femminile Incluso: relativo distretto vascolare	334	98.897,0
88956 - ANGIO RM DELL'ADDOME INFERIORE	0	0,0
88957 - RISONANZA MAGNETICA NUCLEARE [RM] ADDOME SUPERIORE ED INFERIORE	48	15.840,0
88958 - RISONANZA MAGNETICA NUCLEARE [RM] ADDOME SUPERIORE ED INFERIORE con e senza mezzo di contrasto	192	82.560,0
88959 - ANGIO RM ADDOME SUPERIORE ED INFERIORE	1	100,0
8895A - ANGIO RM con m.d.c. - un distretto	25	1.250,0
8895B - ANGIO RM con m.d.c. - due distretti	95	14.250,0
TOT 6205 - RADIOLOGIA PO PINEROLO	46.881	2.949.954,7

Si precisa che il servizio di Risonanza Magnetica è in service.

Prestazioni Specialistiche per DEA/Pronto Soccorso

Nel 2019 sono state effettuate n. 6.070 prestazioni **per ricoverati** (per un valore totale di euro 284.509,90) così dettagliate:

TIPO PRESTAZIONE	N. Prest.	Valore
Altre RX	3.656	61.905,70
Ecografie	529	27.447,90
TAC	1723	166.366,30
RMN	162	28.790
TOTALE	6.070	284.509,90

Le prestazioni per **NON ricoverati** sono state 25.623 per un valore totale di euro 824.320:

TIPO PRESTAZIONE	N. Prest.	Valore
Altre RX	19.496	341.530,20
Ecografie	1.879	91.392,90
TAC	4.012	348.239,80
RMN	236	43.157,40
TOTALE	25.623	824.320,30

Competenze professionali

Il compito precipuo della S.C. Radiologia Pinerolo è quello di assicurare l'esecuzione di esami radiologici e prestazioni diagnostico-terapeutiche accurati, tempestivi e clinicamente rilevanti utilizzando le metodiche idonee, in base ai protocolli diagnostico-terapeutici approvati, con apparecchiature tecnicamente avanzate.

E' inoltre di fondamentale importanza, consolidare l'interazione con le strutture del Dipartimento di Emergenza, per l'appropriata presa in carico delle patologie urgenti di competenza, nonché avviare programmi/progetti di integrazione delle equipe professionali, con particolare riguardo all'efficientamento dei volumi produttivi di area radiologica e con la collaborazione dei MMG per definire percorsi di appropriatezza per l'accesso alle prestazioni sanitarie.

Il candidato dovrà dimostrare:

- esperienza nell'organizzazione delle attività di diagnostica per immagini con utilizzo di apparecchiature di elevata tecnologia nonché nella refertazione di attività di diagnostica per immagini di elevata tecnologia.
- esperienza nella valutazione e conoscenza delle tecnologie in ambito radiologico, con particolare riferimento alle capacità di innovazione e di sviluppo dell'attività svolta
- competenza nell'utilizzo del sistema PACS.
- capacità di motivazione e promozione della crescita professionale dei propri collaboratori e nei rapporti aziendali interni e con la Direzione strategica, contribuendo a creare uno spirito di squadra
- disponibilità al cambiamento organizzativo
- capacità di promuovere la condivisione dei risultati e la discussione di casi clinici-diagnostici.

Capacità organizzative

Il candidato dovrà dimostrare di avere capacità organizzative in grado di:

- Garantire l'organizzazione del lavoro e l'impegno di risorse adeguato ad un modello organizzativo flessibile, garantendo interazione e implementare delle reti collaborative professionali tra le diverse strutture dipartimentali, in particolare l'articolazione organizzativa con il Dipartimento Servizi Diagnostici;
- Favorire l'efficiente utilizzo delle tecnologie disponibili.
- Sviluppare e consolidare modelli organizzativi che si avvalgono della teleradiologia.
- Promuovere e assicurare la partecipazione a percorsi di diagnosi e stadiazione delle patologie oncologiche, nel rispetto del timing previsto

- Adeguare i sistemi di prenotazione, con l'obiettivo di migliorare i percorsi di accesso dell'utenza interna ed esterna alle prestazioni di diagnostica per immagini
- Gestire le risorse umane, materiali, tecnologiche e finanziarie nell'ambito del budget e in relazione agli obiettivi annualmente assegnati alla struttura dalla Direzione.
- Inserire, coordinare, valorizzare le competenze e valutare il personale della struttura per competenze professionali; gestire altresì i conflitti interni al gruppo e mantenere un buon clima organizzativo
- Programmare i fabbisogni delle risorse in aderenza al budget assegnato ed alle attività e volumi prestazionali
- Promuovere il corretto ed efficiente utilizzo delle tecnologie specialistiche di pertinenza
- Favorire l'introduzione di nuovi modelli organizzativi flessibili e l'adozione di procedure innovative
- Garantire l'aggiornamento e la formazione del personale dirigente e del personale infermieristico, in linea con gli obiettivi della Struttura Complessa.

Governo clinico

Il candidato dovrà dimostrare di avere competenze nell'ambito della gestione per processi, secondo un modello di miglioramento continuo della Qualità e della gestione del rischio clinico. Inoltre dovrà:

- Partecipare attivamente alle attività di clinical governance, promuovendo la cultura e l'adozione di modelli di cura orientati alla qualità, appropriatezza ed efficacia delle prestazioni erogate, valorizzando il ruolo della persona assistita
- Promuovere l'identificazione e la mappatura dei rischi prevedibili e gestibili collegati all'attività professionale, assicurando ruolo e funzioni previste dal D.Lvo 81/2008

Formazione/ricerca scientifica

Il candidato dovrà attestare un proprio percorso formativo coerente con gli obiettivi della struttura e di avere interesse nell'ambito della ricerca scientifica e dell'innovazione organizzativa. In particolare:

- Evidenza dell'attività formativa effettuata negli ultimi 5 anni.
- Produzione scientifica pertinente, di rilievo nazionale e internazionale, editata negli ultimi 10 anni.

3) PRESENTAZIONE DELLE DOMANDE - TERMINE E MODALITÀ

La domanda di ammissione, da redigersi in carta semplice, indirizzata alla Struttura Complessa Personale e Gestione Risorse Umane dell'Azienda Sanitaria Locale TO3, potrà essere inoltrata con le seguenti modalità:

raccomandata a.r. o agenzia di spedizione = Struttura Complessa Personale e Gestione Risorse Umane dell'Azienda Sanitaria Locale TO3 – Via Martiri XXX Aprile, 30 – 10093 COLLEGNO (TO)

In tal caso l'istanza debitamente firmata dall'interessato deve essere spedita unitamente a fotocopia di un documento d'identità in corso di validità del sottoscrittore

tramite Posta Elettronica Certificata al seguente indirizzo = aslto3@cert.aslto3.piemonte.it

L'istanza e la documentazione (curriculum, elenco documenti e autocertificazioni varie) devono essere sottoscritte e scannerizzate e devono essere allegate in un unico file formato pdf comprensiva di copia di valido documento d'identità in corso di validità dell'aspirante.

La validità di tale invio è subordinata all'utilizzo da parte del candidato di casella di posta elettronica certificata propria. In caso contrario si provvederà all'esclusione dal bando.

In caso di invio tramite P.E.C. la data di spedizione è stabilita e comprovata dall'Ente ricevente.

Non è valido l'invio da casella di posta elettronica semplice, anche se indirizzata alla P.E.C. aziendale.

Il termine per la presentazione delle domande scade alle ore 12,00 del trentesimo giorno a decorrere dal giorno successivo a quello della data di pubblicazione del presente avviso nella Gazzetta Ufficiale della Repubblica Italiana.

Qualora detto giorno sia festivo, il termine è prorogato alla stessa ora del giorno successivo non festivo. Non si terrà conto delle domande che, per qualsiasi causa, perverranno all'Azienda Sanitaria in data successiva al termine di scadenza, anche se inoltrate a mezzo del servizio postale: **non fa fede il timbro postale.**

Nella domanda i candidati devono dichiarare ai sensi dell'art. 46 e 47 del D.P.R. 445/2000, consapevoli delle sanzioni penali previste dall'art. 76 del dello stesso D.P.R., i seguenti dati:

- 1) il cognome e il nome;
- 2) la data, il luogo di nascita e la residenza ed il codice fiscale;
- 3) il possesso della cittadinanza italiana, salve le equiparazioni stabilite dalle leggi vigenti, o cittadinanza di uno dei Paesi dell'Unione Europea/Paese Terzo (in tal caso il candidato deve dichiarare il possesso dei requisiti di cui al punto 1 dei "Requisiti Generali di ammissione") e un'adeguata conoscenza della lingua italiana;
- 4) il Comune di iscrizione nelle liste elettorali, ovvero i motivi della loro non iscrizione o della cancellazione dalle liste medesime;
- 5) dichiarazione di non aver riportato condanne penali e di non essere destinatario di provvedimenti che riguardano l'applicazione di misure di prevenzione, di decisioni civili e di provvedimenti amministrativi iscritti nel casellario giudiziale ai sensi della vigente normativa; in particolare di non aver riportato condanne penali per i reati di cui agli articoli_600-bis, 600-ter, 600-quater, 600-quinquies e 609-undicies del codice penale, ovvero dell'irrogazione di sanzioni interdittive all'esercizio di attività che comportino contatti diretti e regolari con minori oppure indicare le eventuali condanne riportate;
- 6) di non essere a conoscenza di essere sottoposto a procedimenti penali;
- 7) titoli di studio posseduti e requisiti generali e specifici di ammissione (indicando sede e denominazione dell'Istituto/Università presso i quali gli stessi sono stati conseguiti, data conseguimento, titolo della tesi, votazione riportata, per la specializzazione indicare inoltre la durata legale del corso di anni accademici e se conseguita ai sensi del D.Lgs. n. 257/91 o ai sensi del D. Lgs n. 368/99;
- 8) l'iscrizione all'albo dell'Ordine dei Medici con indicazione del luogo, data e numero di iscrizione;
- 9) la posizione nei riguardi degli obblighi militari (per i soggetti nati entro il 31/12/1985);
- 10) i servizi prestati presso Pubbliche Amministrazioni nonché eventuali cause di risoluzione di precedenti rapporti di pubblico impiego;
- 11) di non essere stato destituito o dispensato dall'impiego presso una pubblica amministrazione;
- 12) il possesso di eventuali titoli che conferiscono il diritto di precedenza o preferenza nella nomina (in caso negativo omettere tale dichiarazione)
- 13) il domicilio presso il quale deve, ad ogni effetto, essere fatta ogni necessaria comunicazione;
- 14) di accettare le condizioni fissate dal bando di concorso, nonché quelle che disciplinano lo stato giuridico-economico del personale dell'ASL TO3;
- 15) l'autorizzazione all'Azienda al trattamento dei propri dati personali, ai sensi del Decreto Legislativo 30.06.2003 n. 196 finalizzato agli adempimenti per l'espletamento della procedura concorsuale.

I dati forniti dai candidati saranno raccolti presso l'ufficio competente per le finalità di gestione dell'avviso e, successivamente all'eventuale instaurazione del rapporto di lavoro, saranno trattati soltanto per le finalità inerenti alla gestione del rapporto stesso.

Le medesime informazioni potranno essere comunicate unicamente ad amministrazioni pubbliche direttamente interessate alla posizione giuridica-economica del candidato. Il conferimento dei dati è comunque obbligatorio ai fini della valutazione dei requisiti di partecipazione al concorso, pena l'esclusione;

16) data e firma in originale. La sottoscrizione non è soggetta ad autenticazione.

La mancata sottoscrizione della domanda in originale comporta l'esclusione dal concorso.

Ai sensi dell'art. 20 della Legge 5.02.1992, n. 104, i candidati portatori di handicap hanno la facoltà di indicare, nella domanda di partecipazione al concorso, l'ausilio necessario in relazione al proprio handicap, nonché l'eventuale necessità di tempi aggiuntivi per l'espletamento delle prove.

Gli aspiranti devono altresì indicare l'indirizzo presso il quale deve, ad ogni effetto, essere fatta ogni necessaria comunicazione, con esatta indicazione del codice di avviamento postale, n. telefonico (anche cellulare); essi sono tenuti a comunicare tempestivamente ogni cambiamento di indirizzo all'Amministrazione, la quale non assume alcuna responsabilità nel caso di irreperibilità presso l'indirizzo comunicato.

L'Amministrazione si riserva la facoltà di richiedere, in qualunque momento, la presentazione dei documenti attestanti il possesso dei requisiti dichiarati.

4) DOCUMENTAZIONE DA ALLEGARE ALLA DOMANDA

- a) Curriculum formativo e professionale redatto e sottoscritto dall'interessato.
- b) Idonea certificazione attestante il conseguimento dei titoli di cui al punto 2. La certificazione relativa alla tipologia qualitativa e quantitativa delle prestazioni effettuate dal candidato non può essere prodotta in autocertificazione secondo quanto disposto dall'art. 8, comma 5 del D.P.R. 484/1997.
- c) Eventuali pubblicazioni o altri documenti scientifici e di carriera che il candidato ritenga opportuno presentare.
- d) Elenco in carta semplice dei documenti e dei titoli presentati, datato e firmato.
- e) Copia fotostatica di valido documento di riconoscimento con fotografia.

Non saranno presi in considerazione documenti o titoli che gli aspiranti hanno allegato a pratiche di altri avvisi o concorsi presso questa Azienda.

L'Azienda si riserva la facoltà di richiedere integrazioni, rettifiche e regolarizzazioni di documenti che si riterranno legittimamente attuabili.

I lavori scientifici (articoli, comunicazioni, abstracts, poster, ecc.), che devono essere editi a stampa, devono essere materialmente prodotti in originale o in copia autenticata ai sensi di legge, ovvero in semplice copia fotostatica tratta dagli originali pubblicati dichiarata conforme all'originale ai sensi di legge dal candidato. Se solo dichiarati non saranno valutati.

Di tali pubblicazioni deve essere prodotto elenco dettagliato, con numerazione progressiva in relazione al corrispondente documento e con indicazione della relativa forma originale o autenticata e può valere come dichiarazione di conformità agli originali citando la seguente formula: "Il sottoscritto _____, ai sensi degli Artt. 47 e 76 del D.P.R. 445/2000 dichiara che le copie dei documenti allegati sono conformi agli originali".

L'aspirante può inoltre allegare eventuali titoli che ritenga opportuno presentare per la valutazione di merito, prodotti in originale o in copia autenticata ai sensi di legge.

I titoli che ex art. 5 D.P.R. n. 487/94 danno diritto a precedenza o preferenza a parità di punteggio o ad eventuali riserve previste da leggi speciali devono essere ritualmente autocertificati.

Non saranno valutati i titoli non debitamente autocertificati o presentati oltre il termine di scadenza, né saranno prese in considerazione copie di documenti non autenticati ai sensi di legge.

L'eventuale riserva di invio successivo di documenti è priva d'effetto.

Qualora le dichiarazioni di cui agli Artt. 46 e 47 del D.P.R. 445/2000 e s.m.i. presentino delle irregolarità o delle omissioni rilevabili d'ufficio, non costituenti falsità riguardanti i requisiti d'ammissione si darà notizia di tale irregolarità all'interessato, il quale sarà tenuto alla regolarizzazione o al completamento della dichiarazione; in mancanza il procedimento non avrà seguito.

L'Azienda effettua idonei controlli, anche a campione, e in tutti i casi in cui sorgono fondati dubbi, sulla veridicità delle dichiarazioni sostitutive di cui agli artt. 46 e 47 D.P.R. 445/2000 e s.m.i.. Chiunque rilascia dichiarazioni mendaci, forma atti falsi o ne fa uso nei casi previsti dal D.P.R. n. 445/2000 e s.m.i., è punito ai sensi del codice penale e delle leggi speciali in materia.

L'esibizione di un atto contenente dati non più rispondenti a verità equivale ad uso di atto falso.

Le dichiarazioni sostitutive rese ai sensi degli artt. 46 e 47 D.P.R. 445/2000, e s.m.i., sono considerate come fatte a pubblico ufficiale.

Se i reati di cui sopra sono commessi per ottenere la nomina ad un pubblico ufficio, il giudice, nei casi più gravi, può applicare l'interdizione temporanea dai pubblici uffici.

Ferme restando le sanzioni penali previste dall'art. 76 D.P.R. n. 445/2000, e s.m.i., per l'ipotesi di dichiarazioni mendaci, qualora dai controlli emerga la non veridicità delle dichiarazioni rese dal concorrente, il medesimo decade dai benefici eventualmente conseguenti al provvedimento emanato sulla base della dichiarazione non veritiera.

5) DICHIARAZIONI SOSTITUTIVE

La dichiarazione sostitutiva relativa agli incarichi dirigenziali (incarico di direttore di struttura complessa, incarico di responsabile di struttura semplice, incarico di alta professionalità, incarico di natura professionale, ecc.) deve contenere: tipologia incarico, denominazione incarico, date di inizio e fine complete di giorno, mese, anno.

I servizi prestati all'estero devono essere riconosciuti ai sensi della L. n. 735/60 e pertanto occorre specificare analiticamente gli estremi del Ministero della salute con il quale ne è stato disposto il riconoscimento in Italia.

La dichiarazione sostitutiva relativa al servizio prestato presso Case di Cura private deve espressamente contenere l'indicazione della convenzione o accreditamento con il S.S.N.; in assenza di tale indicazione il servizio non sarà considerato, qualora di dipendenza, nei titoli di carriera ma nel curriculum formativo e professionale.

La dichiarazione sostitutiva relativa allo svolgimento di attività ambulatoriale interna in base a rapporti convenzionali di cui all'art. 21 del D.P.R. n. 483/97 (attività specialistica ambulatoriale convenzionata) deve inoltre contenere tassativamente l'orario di attività settimanale.

La dichiarazione sostitutiva relativa ai periodi di effettivo servizio militare di leva, di richiamo alle armi, di ferma volontaria e di rafferma deve tassativamente contenere quanto indicato nel foglio matricolare dello stato di servizio (esatto periodo di svolgimento, qualifica rivestita e struttura presso cui è stato prestato).

La dichiarazione sostitutiva relativa alla partecipazione a corsi, convegni, congressi, seminari deve contenere: oggetto, società o ente organizzatore, data, luogo e durata di svolgimento, partecipazione come uditore o relatore e se era previsto un esame finale.

La dichiarazione sostitutiva relativa a dottorato di ricerca e a master deve contenere: denominazione del titolo, sede e denominazione dell'università/ente presso cui è stato conseguito, durata legale del corso, data conseguimento, votazione riportata.

La dichiarazione sostitutiva relativa allo svolgimento di attività di docenza, deve contenere: titolo, società o ente organizzatore, date in cui è stata svolta la docenza, numero di ore svolte.

6) NOMINA DELLA COMMISSIONE E MODALITA' DI SELEZIONE

La Commissione, ai sensi di quanto disposto dall'art. 15 D. Lgs. n. 502/92 e s.m.i., è composta dal Direttore Sanitario dell'azienda interessata e da tre Direttori di Struttura Complessa nella medesima disciplina dell'incarico da conferire, individuati tramite sorteggio da un elenco nazionale nominativo costituito dall'insieme degli elenchi regionali dei Direttori di Struttura Complessa appartenenti ai ruoli regionali del Servizio Sanitario Nazionale.

Le operazioni di sorteggio dei componenti la commissione di selezione sono svolte dalla Commissione di sorteggio nominata dal Direttore Generale dell'ASL TO3 e composta da tre dipendenti del ruolo amministrativo di cui uno con funzioni di Presidente e uno anche con funzioni di segretario.

Qualora fossero sorteggiati tre direttori di struttura complessa della Regione Piemonte non si procederà alla nomina del terzo sorteggiato e si proseguirà nel sorteggio fino ad individuare almeno un componente della commissione di regione diversa.

Per ogni componente titolare viene sorteggiato almeno un componente supplente.

Le operazioni di sorteggio si svolgeranno, in pubblica seduta, presso la S.C. Personale e Gestione Risorse Umane dell'A.S.L. TO3, Via Martiri XXX Aprile, n 30 – Collegno (TO), alle ore 10,00 del giorno successivo alla data di scadenza del bando.

Qualora detto giorno sia sabato o festivo, il sorteggio sarà effettuato il primo giorno non festivo immediatamente successivo nell'orario anzidetto.

Nel caso in cui i Componenti sorteggiati non accettino la nomina o risultino incompatibili con la funzione, ai sensi della legislazione vigente, si procederà a nuovi sorteggi che si effettueranno nello stesso luogo ed alla stesa ora sopra indicati, ogni primo e quindicesimo giorno del mese fino a che non verrà completata la Commissione esaminatrice della selezione.

Qualora detto giorno sia sabato o festivo, il sorteggio sarà effettuato il primo giorno non festivo immediatamente successivo nell'orario anzidetto.

Il presente comunicato ha valore di notifica nei confronti di tutti gli interessati.

La data e la sede del colloquio saranno comunicate ai candidati risultati in possesso dei requisiti richiesti, sul sito Aziendale: www.aslto3.piemonte.it – Amministrazione trasparente - bandi di concorso; e tramite lettera raccomandata a.r. o telegramma al recapito indicato nella domanda, o tramite Posta Elettronica Certificata nel caso la domanda sia stata inviata per via telematica almeno 15 giorni antecedenti la data del colloquio.

I candidati che non si presenteranno a sostenere il colloquio nel giorno, nell'ora e nella sede stabiliti, saranno dichiarati esclusi dalla procedura quale sia la causa dell'assenza, anche se non dipendente dalla volontà dei singoli concorrenti.

La Commissione, al termine del colloquio e della valutazione del curriculum, stabilirà sulla base dell'analisi di una valutazione complessiva, l'idoneità di ciascun candidato all'incarico.

7) PUNTEGGIO MACROAREE E MODALITA' DI SELEZIONE

La Commissione preso atto del profilo Professionale del dirigente da incaricare, così come delineato nel presente avviso, all'atto del primo insediamento definisce i criteri di valutazione.

Sulla base di quanto previsto dalla D.G.R. n. 14-6180 del 29.07.2013, gli ambiti della valutazione sono articolati sulle seguenti macroaree:

- Curriculum punteggio massimo: punti 40
- Colloquio punteggio massimo: punti 60

L'analisi comparativa dei curricula con l'attribuzione del relativo punteggi avviene sulla base dei seguenti elementi:

Esperienze di carattere professionale e formativo PUNTI 10

(sulla base delle definizioni di cui all'art. 8 comma 3, DPR 484/97)

Titoli professionali posseduti PUNTI 10

(titoli scientifici, accademici, e pubblicazioni con particolare riferimento alle competenze organizzative e professionali)

Volume dell'attività svolta PUNTI 10

(in linea con i principi di cui all'art. 6 in particolare commi 1 e 2 DPR n. 484/97)

Aderenza al profilo professionale ricercato PUNTI 10

Il colloquio è diretto a verificare le capacità professionali del candidato nella specifica disciplina con riferimento alle esperienze professionali maturate e documentate nel curriculum nonché ad accertare le capacità gestionali, organizzative e di direzione con riferimento all'incarico da assumere (art. 8, comma 2 DPR 484/1997).

Il colloquio si intende superato con il punteggio minimo di 42/60.

Il punteggio complessivo è determinato sommando il punteggio conseguito nella valutazione del curriculum al punteggio riportato nel colloquio.

Al termine delle operazioni di selezione, la Commissione redige una terna di candidati idonei sulla base dei migliori punteggi attribuiti.

8) CONFERIMENTO DELL'INCARICO

L'incarico, che ha durata di cinque anni, rinnovabile ai sensi della normativa vigente, verrà conferito dal Direttore Generale con atto deliberativo di nomina.

Ai sensi dell'Art. 15 comma 7 bis lettera b) del D. Leg. n. 502/1992 e ss.mm.ii. sulla base dell'analisi comparativa dei curricula, dei titoli professionali posseduti, avuto anche riguardo alle necessarie competenze organizzative e gestionali, dei volumi dell'attività svolta, dell'aderenza al profilo ricercato e degli esiti del colloquio, la commissione presenta al Direttore Generale una terna di candidati idonei formata sulla base dei migliori punteggi attribuiti.

Il Direttore Generale individua il candidato da nominare nell'ambito della terna predisposta dalla commissione e lo nomina con provvedimento formale; qualora intenda nominare uno tra i due candidati che non hanno conseguito il miglior punteggio, deve motivare analiticamente tale scelta e tali motivazioni devono essere pubblicate sul sito internet dell'Azienda.

L'esclusività del rapporto di lavoro costituisce criterio preferenziale per il conferimento dell'incarico.

L'incarico a tempo indeterminato di direzione di struttura complessa è conferito a rapporto di lavoro esclusivo

L'Azienda provvederà alla pubblicazione sul proprio sito internet www.aslto3.piemonte.it di quanto previsto dall'art. 15 comma 7 bis lettera d) del D. Lgs. 502/1992

L'amministrazione si riserva la facoltà di non procedere all'attribuzione dell'incarico in relazione all'intervento di particolari vincoli legislativi, regolamentari, finanziari od organizzativi. La nomina dell'incaricato sarà subordinata all'esistenza di norme che autorizzino l'Azienda ad effettuare assunzioni, per cui nessuno potrà vantare alcun diritto soggettivo od interesse legittimo alla nomina.

9) COSTITUZIONE DEL RAPPORTO DI LAVORO

L'Azienda, prima di procedere alla stipulazione del contratto individuale per la costituzione del rapporto di lavoro, provvederà ad acquisire e verificare le informazioni oggetto delle dichiarazioni sostitutive rese dal candidato.

Nel termine di trenta giorni il vincitore dell'avviso dovrà dichiarare di non avere altri rapporti di impiego pubblico o privato e di non trovarsi in nessuna delle condizioni di incompatibilità richiamate dall'art. 53 del D. Lgs. n. 165/01. In caso contrario, unitamente ai documenti, dovrà essere presentata una dichiarazione di opzione per la nuova Azienda.

Costituisce motivo di recesso per giusta causa l'aver ottenuto l'assunzione mediante false dichiarazioni nella domanda o mediante presentazione di documenti falsi e/o viziati da invalidità non sanabile. Il provvedimento di decadenza è adottato con deliberazione dell'A.S.L.TO3 in conseguenza di quanto sopra.

10) NORME FINALI

L'Amministrazione si riserva la facoltà insindacabile, senza che gli aspiranti possano sollevare obiezioni o vantare diritti di sorta, di modificare, prorogare, sospendere o revocare il presente avviso, o parte di esso, qualora ne rilevasse la necessità o l'opportunità per ragioni di pubblico interesse ovvero in ragione di esigenze attualmente non valutabili né prevedibili, nonché in applicazione di disposizioni di contenimento della spesa pubblica che impedissero, in tutto o in parte, l'assunzione di personale o per mancanza di disponibilità finanziaria dell'A.S.L. e fatte salve, infine, eventuali diverse indicazioni regionali in materia.

I termini di conclusione del procedimento afferente la procedura di selezione sono stabiliti, di norma, in 12 mesi a decorrere dalla pubblicazione dell'avviso nella Gazzetta Ufficiale della Repubblica Italiana.

Per quanto non esplicitamente previsto nel presente avviso si rimanda alle norme di cui al D. Lgs. n. 502/92 e ss.mm.ii., al D.P.R. 484/97, al D.P.R. 487/94 e ai contenuti della D.G.R. n. 14-6180 del 29.07.2013 oltre a quanto stabilito dal C.C.N.L. della Dirigenza Medica Veterinaria vigente.

Per ulteriori informazioni rivolgersi all'Ufficio Concorsi della S.C Personale e Gestione Risorse Umane- Azienda Sanitaria Locale TO3 presso le sedi di:

Via Martiri XXX Aprile, n. 30 10093 Collegno TO - Tel: 011/4017020 – 4017021 - 4017095.

Stradale Fenestrelle, 72 - 10064 Pinerolo TO - Tel. 0121/235181-235216.

Il bando di concorso pubblico sarà disponibile sul sito Aziendale www.aslto3.piemonte.it – Amministrazione Trasparente – Bandi di Concorso - dopo la pubblicazione sulla Gazzetta Ufficiale della Repubblica Italiana.

IL DIRETTORE GENERALE
Dott. Flavio BORASO